МУДРИЦА







ХУМАНОСТ НА ДЕЛУ

ЧАСОПИС ОШ „ДЕСПОТ СТЕФАН ЛАЗАРЕВИЋ“,
БР. 27, БЕОГРАД, АВГУСТ 2026.

Из садржаја:

Такмичења	4
Ђак генерације	18
Спортисти	19
Корфбол	22
Корени	24
Боје инклузије	27
Дан школе	29
Све о спорту	32



Редакција часописа се налази у библиотеци и у кабинету историје. Добро дошли!

АУ, ШТО ЈЕ ШКОЛА ЗГОДНА

Ау што је школа згодна
лечи лењост и самоћу,
к'о да ми је кућа родна,
штета што не ради ноћу.

Кад нисам у својој школи
мене моја душа боли
нема оне дружине
да делимо ужине.

Ау што је школа сјајна
у клупама пар до пара
сваки шапат, свака тајна
једну нову љубав ствара.

Кад нисам у својој школи
мене моја душа боли,
нема оне с киком
коју не дам ником.

Љубивоје Ршумовић

Мудрица. Часопис Основне школе „Деспот Стефан Лазаревић“
Број 27, Београд, август 2026.
Издавач: Основна школа „Деспот Стефан Лазаревић“, Београд
За издавача: Марија Тодоровић, директор школе
Адреса: Моме Димића 2, 11160 Београд
Тел/факс: 3429-872, e-mail: direktor.despotstefan@gmail.com;
www.despotos.edu.rs

Главни и одговорни уредник: Зоран Павловић,
професор историје
Помоћници главног и одговорног уредника: Вељко Стојсављевић, професор географије и Александра Димитријевић, професор српског језика

Сарадници професори: Ђорђе Марковић, Љубинка Павлов, Зоран Ђорђевић (физичко васпитање), Златко Пробојчевић, Сања Дачевић (информатика), Оливера Радојевић (математика), Маријана Зековић (географија), Драгана Вељковић (српски језик), Ивана Поповић (енглески језик), Мирјана Миливојевић, Бојана Липовац, Ана Лазић, Сања Ђекић, Снежана Вујичић, Лидија Радин Остојић, Јелена Лепосавић (учитељице)
Сарадници ученици: Кристина Ристић, Елена Пановић, Вишња Голубовић, Теодора Јовановић, Софија Попара, Новак Думбеловић, Нађа Гађански, Неда Бјелић, Лена Даниловић

Часопис излази повремено.

ИДЕМО ДАЉЕ...

Још једна школска година је прошла. Обишли смо још један круг. Некада је у септембру почињала нова државна година и у то време се подвлачила црта шта је урађено у протеклој и какви су планови за нову. И ми сваког 31. августа гледамо уназад са жељом да извучемо поуке, али и правимо планове за будућност.

Шта се дешавало у школи у прошлој години? Неки су научили слова и бројке и почели да упознају свет другим очима, а неки стигли до диплома и отишли у други и другачији свет. Они између су се трудили да сазнају много нових информација, да савладају традиционалне и савремене вештине, да се обуче што боље како би се добро снашли у разним животним ситуацијама. Школа је припрема за живот са свим његовим сложеним садржајима.

Неки би се запитали: добро, то што сте навели је лепо, али свакодневно, ништа значајно, зашто то истичете? Управо то што би назвали свакодневним и обичним, нешто што подразумевамо, чини школски живот најзначајнијим од свих других живота. Ту је почетак, ту је темељ, ту је будући живот. И цео живот ће бити састављен од свакодневних обичних обавеза попут оних школских, али које ће се временом укрупњавати и усложњавати. Тада ће бити битан онај темељ који је направљен у раним животним данима, у некој школској клупи, са неким учитељима и наставницима. Тада ће доћи до изражаја нечији труд да се у младим данима помучи и усвоји знања јер ће му она требати да се добро снађе, да се добро запосли, да се покаже у културном свету који тражи себи равне.

Наставници покушавају да освесте ученицима основне истине о свету и животу, па и ове о значају школовања. Резултати са такмичења које представљамо у овом броју Мудрице показују да у томе имају доста успеха. А та такмичења су из разних предмета, оних који дају образовање, али и оних који развијају вештине. И ту морамо да издвојимо бројне спортске успехе, од којих је само један део представљен у овом броју.

Идемо даље. Нова школска година доноси нове изазове. Још један круг ће се окренути, још неко ће упознати непознати свет школе, још неко ће мало порасти, обући одело и хаљину и отићи. Даље...

Зоран Павловић,
уредник

ВУКОВЦИ НАГРАДЕ

8/1
Стеван Радосављевић
Калина Пасарић
Михајло Милић
Новак Думбеловић

8/2
Дамјан Павловић
Луна Ђорђевић
Лана Савељић

8/3
Ана Петраш
Урош Здравковић
Нађа Гаћански
Теодора Максимовић
Теодора Јовановић
Даница Вучић

8/4
Тамара Стошевски
Лола Перић

8/5
Неда Бјелић
Јана Варга
Лена Дамљановић
Филип Добросављевић
Јована Зувић
Андреј Ланговић
Ања Радишић

8/6
Страхиња Васовић
Марија Марјановић

8/7
Емилија Бурсаћ
Аника Раковић

8/8
Филип Вуксановић
Никола Стојановић
Јована Миленковић

У школској 2025/26. години наши ученици су освојили 224 награде:

- 143 - општински ниво
- 62 - градски ниво
- 19 - државни ниво

· 5 српски језик
· 4 информатика
· 2 енглески језик
· 2 физика
· 4 спорт
· 2 математика за млађе разреде (мислиша)

Плус 40 похвала из разних предмета!

ТАКМИЧЕЊА

ШКОЛСКА 2025-2026. ГОДИНА

КЊИЖЕВНА ОЛИМПИЈАДА

Општинско такмичење

Седми разред
Хана Јовановић, 7/7 – 2. место (Драгана Вељковић)
Реља Вељковић 7/2 – 2. место (Ана Бешевић)



Тијана Переула 7/2 – 2. место (Ана Бешевић)
Теодора Ивановић 7/2 – 3. место (Ана Бешевић)
Јаков Мијалковић 7/7 – 3. место (Драгана Вељковић)
Теодора Илић 7/2 – 3. место (Ана Бешевић)
Ивона Спасић 7/2 – 3. место (Ана Бешевић)
Нађа Гркајац 7/7 – 3. место (Драгана Вељковић)



Осми разред
Ана Петраш, 8/3 – 1. место (Горан Стијак)
Сара Ристић 8/6 – 2. место (Драгана Вељковић)
Јана Варга 8/5 – 2. место (Горан Стијак)
Луна Ђорђевић 8/2 – 2. место (Ана Бешевић)
Марија Марјановић 8/6 – 2. место (Драгана Вељковић)
Ања Радишић 8/5 – 2. место (Горан Стијак)

Градско такмичење

Седми разред
Сара Лачковић 7/4 – 1. место – пласман на државно такмичење (Драгана Вељковић)
Ивона Спасић 7/2– 1. место – пласман на државно такмичење (Ана Бешевић)
Теодора Ивановић 7/2 – 1. место – пласман на државно такмичење (Ана Бешевић)
Хана Јовановић 7/7 – 1. место – пласман на државно такмичење (Драгана Вељковић)
Реља Вељковић 7/2 – 2. место – пласман на државно такмичење (Ана Бешевић)



Тијана Переула 7/2– 2. место – пласман на државно такмичење (Ана Бешевић)
Јаков Мијалковић 7/7– 2. место – пласман на државно такмичење (Драгана Вељковић)
Теодора Илић 7/2– 2. место (Ана Бешевић)
Нађа Гркајац 7/7– 3. место (Драгана Вељковић)



Осми разред
Неда Бјелић, 8/5 – 1. место – пласман на државно такмичење (Горан Стијак)
Ана Петраш, 8/3 – 2. место (Горан Стијак)
Луна Ђорђевић, 8/2 – 2. место (Ана Бешевић)
Сара Ристић, 8/6 – 3. место (Драгана Вељковић)
Марија Марјановић, 8/6 – 3. место (Драгана Вељковић)

Државно такмичење

Хана Јовановић 7/7 – 1. место (Драгана Вељковић)
Сара Лачковић 7/4 – 2. место (Драгана Вељковић)
Реља Вељковић 7/2 – 3. место (Ана Бешевић)

СРПСКИ ЈЕЗИК

Општинско такмичење

Пети разред

Вера Николић, 5/4 – 1. место (Ана Бешевић)
Јанко Махачек, 5/8 – 2. место (Марина Јовановић)
Алекса Симчевић, 5/6 – 2. место (Марина Јовановић)
Маша Радивојевић, 5/1 – 2. место (Марија Ивковић)
Линда Томкев Нгоганг, 5/4 – 2. место (Ана Бешевић)
Милош Јовић, 5/8 – 2. место (Марина Јовановић)
Мила Јовановић, 5/7 – 3. место (Милена Марковић Пановић)
Душан Марјановић, 5/4 – 3. место (Ана Бешевић)
Семјон Арбузов, 5/4 – 3. место (Ана Бешевић)
Лазар Костић, 5/3 – 3. место (Марија Ивковић)

Шести разред

Искра Ђорђевић, 6/4 – 1. место (Драгана Вељковић)
Хана Караџић, 6/4 – 1. место (Драгана Вељковић)
Ђорђе Стојановић, 6/5 – 1. место (Горан Стијак)
Емилија Николић, 6/4 – 2. место (Драгана Вељковић)
Лана Ђенадић, 6/2 – 2. место (Драгана Вељковић)
Андрија Терзић, 6/5 – 2. место (Горан Стијак)

Седми разред

Тијана Переула, 7/2 – 1. место (Ана Бешевић)
Глорија Ђенић, 7/3 – 1. место (Ана Станисављевић)
Софија Радаковић, 7/3 – 1. место (Ана Станисављевић)
Лука Митровић, 7/6 – 2. место (Александра Димитријевић)
Теодора Ивановић, 7/2 – 2. место (Ана Бешевић)
Алекса Милошевић, 7/5 – 2. место (Марија Ивковић)
Хана Јовановић, 7/7 – 3. место (Драгана Вељковић)
Теодора Вранић, 7/5 – 3. место (Марија Ивковић)
Марко Андрејић, 7/6 – 3. место (Александра Димитријевић)

Осми разред

Ана Петраш, 8/3 – 1. место (Горан Стијак)
Андреј Ланговић, 8/5 – 1. место (Горан Стијак)
Страхиња Васовић, 8/6 – 1. место (Драгана Вељковић)
Тамара Стошевски, 8/4 – 1. место (Александра Димитријевић)
Луна Ђорђевић, 8/2 – 2. место (Ана Бешевић)
Филип Добросављевић, 8/5 – 2. место (Горан Стијак)
Никола Живановић, 8/2 – 3. место (Ана Бешевић)
Дуња Димић, 8/3 – 3. место (Горан Стијак)
Лола Перић, 8/4 – 3. место (Александра Димитријевић)
Петра Шушак, 8/4 – 3. место (Александра Димитријевић)
Јована Зувић, 8/5 – 3. место (Горан Стијак)
Лана Савељић, 8/2 – 3. место (Ана Бешевић)

Градско такмичење

Пети разред

Јанко Махачек 5/8 – 3. место (Марина Јовановић)

Шести разред

Лана Ђенадић 6/2– 1. место (Драгана Вељковић)
Емилија Николић 6/4 – 1. место (Драгана Вељковић)
Искра Ђорђевић 6/4– 1. место (Драгана Вељковић)
Андрија Терзић, 6/5 – 2. место (Горан Стијак)
Хана Караџић 6/4– 2. место (Драгана Вељковић)
Ђорђе Стојановић, 6/5 – 3. место (Горан Стијак)



Седми разред

Тијана Переула 7/2 – 1. место – пласман на државно такмичење (Ана Бешевић)
Глорија Ђенић, 7/3 – 1. место – пласман на државно такмичење (Ана Станисављевић)
Софија Радаковић,7/3 – 2. место (Ана Станисављевић)
Хана Јовановић 7/7– 2. место (Драгана Вељковић)
Теодора Ивановић 7/2– 2. место (Ана Бешевић)
Алекса Милошевић, 7/5 – 3. место (Марија Ивковић)
Лука Митровић 7/6 – 3. место (Александра Димитријевић)

Осми разред

Тамара Стошевски, 8/4 – 1. место – пласман на државно такмичење (Александра Димитријевић)
Ана Петраш, 8/3 – 3. место (Горан Стијак)

Државно такмичење

Тијана Переула 7/2 – 1. место (Ана Бешевић)
Глорија Ђенић, 7/3 – 1. место (Ана Станисављевић)

МАТЕМАТИКА

Школско такмичење

Пети разред
Мила Јовановић 5/7 – 1. место, Катарина Трајковић
Душан Марјановић 5/4 – 1. место, Милица Видергар
Анђела Омо-Огбебор, 5/5 – 2. место, Катарина Трајковић
Петар Ђурић 5/4 – 2. место, Милица Видергар
Стефан Ђенић 5/7 – 2. место, Катарина Трајковић
Давид Буквић 5/2 – 2. место, Јелена Лончар
Маша Радивојевић, 5/1 – 2. место, Катарина Трајковић
Александра Ковачевић 5/7 – 3. место, Катарина Трајковић
Лазар Костић, 5/3 – 3. место, Катарина Трајковић
Коста Милошевић 5/7 – 3. место, Катарина Трајковић
Милош Јовић 5/8 – 3. место, Катарина Трајковић
Ђорђе Цвијовић 5/4 – 3. место, Милица Видергар
Реља Ристић, 5/1 – 3. место, Катарина Трајковић
Момчило Јовановић, 5/2 – похвала, Јелена Лончар
Миња Белић, 5/2 – похвала, Јелена Лончар
Давид Милић, 5/1 – похвала, Катарина Трајковић
Петар Крстић, 5/8 – похвала, Милица Видергар
Дуња Димић, 5/4 – похвала, Милица Видергар
Алекса Симчевић, 5/6 – похвала, Јелена Лончар
Данијела Симов, 5/5 – похвала, Катарина Трајковић



Шести разред
Искра Ђорђевић, 6/4 – 1. место, Милица Видергар
Ђорђе Стојановић, 6/5 – 1. место, Ратка Живојиновић
Лена Дачевић, 6/5 – 2. место, Ратка Живојиновић
Урош Видергар, 6/1 – 2. место, Катарина Трајковић
Миња Вучуровић, 6/5 – 2. место, Ратка Живојиновић
Искра Кереш, 6/1 – 3. место, Катарина Трајковић
Мила Шошкић, 6/4 – 3. место, Милица Видергар
Немања Николић 6/6 – 3. место, Оливера Радојевић
Лола Суботић 6/7 – 3. место, Милица Видергар
Искра Павловић 6/7 – похвала, Милица Видергар
Леон Стефановић 6/2 – похвала, Оливера Радојевић
Лазар Ивковић 6/6 – похвала, Оливера Радојевић
Александар Ракић 6/6 – похвала, Оливера Радојевић
Нина Миљковић, 6/3 – похвала, Ратка Живојинов

Седми разред
Теодора Ивановић 7/2– 1. место, Оливера Радојевић
Лука Митровић, 7/6 – 1. место, Оливера Радојевић
Милица Марјановић – 2. место, Оливера Радојевић
Ксенија Јозић, 7/1 – 2. место, Верица Марковић
Тијана Переула 7/2– 2. место, Оливера Радојевић
Глорија Ђенић, 7/3 – 2. место, Ратка Живојиновић
Димитрије Томић, 7/1 – 3. место, Верица Марковић
Тамара Михајловић, 7/1 – 3. место, Верица Марковић
Огњен Митровић 7/6 – 3. место, Оливера Радојевић
Огњен Живановић7/2 – похвала, Оливера Радојевић
Сергеј Пиштало 7/7 – похвала, Милица Видергар
Петар Наумовић, 7/5 – похвала, Ратка Живојиновић
Марко Андрејић, 7/6 – похвала, Оливера Радојевић

Осми разред
Тамара Стошевски, 8/4 – 1. место, Јелена Лончар
Данило Младеновић, 8/3 – 1. место, Верица Марковић
Дамјан Павловић, 8/2 – 2. место, Јелена Лончар
Филип Добросављевић, 8/5 – 2. место, Верица Марковић
Војислав Мирковић, 8/2 – 3. место, Јелена Лончар
Андреј Ланговић, 8/5 – 3. место, Верица Марковић
Никола Стојановић, 8/5 – 3. место, Верица Марковић
Јована Зувић, 8/5 – похвала, Верица Марковић
Урош Здравковић, 8/3 – похвала, Верица Марковић
Михајло Станојковић, 8/3 – похвала, Верица Марковић
Марија Марјановић, 8/6 – похвала, Јелена Лончар

Општинско такмичење

Пети разред
Анђело Омо-Огбебор, 5/5 – 1. место, Катарина Трајковић
Душан Марјановић 5/4 – 2. место, Милица Видергар
Давид Буквић, 5/2 – похвала, Јелена Лончар

Шести разред
Ђорђе Стојановић, 6/5 – 3. место, Ратка Живојиновић
Искра Кереш. 6/1 – похвала, Катарина Трајковић,
Искра Ђорђевић, 6/4 – похвала, Милица Видергар
Немања Николић, 6/6 – похвала, Оливера Радојевић

Седми разред
Лука Митровић, 7/6 – 2. место, Оливера Радојевић
Ксенија Јозић, 7/1 – 3. место, Верица Марковић
Димитрије Томић, 7/1 – 3. место, Верица Марковић
Тијана Переула, 7/2 – похвала, Оливера Радојевић

Осми разред
Филип Добросављевић, 8/5 – 1. место, Верица Марковић
Данило Младеновић, 8/3 – 2. место, Верица Марковић
Михајло Станојковић, 8/3 – 2. место, Верица Марковић
Тамара Стошевски, 8/4 – 3. место, Јелена Лончар
Никола Стојановић, 8/5 – 3. место, Верица Марковић
Андреј Ланговић, 8/5 – похвала, Верица Марковић
Јована Зувић, 8/5 – похвала, Верица Марковић

Градско такмичење

Пети разред
Анђело Омо-Огбебор 5/5 – похвала, Катарина Трајковић
Душан Марјановић, 5/4 – похвала, Милица Видергар

Седми разред
Лука Митровић, 7/6 – похвала, Оливера Радојевић

Осми разред
Данило Младеновић, 8/3 – 3. место Верица Марковић
Филип Добросављевић, 8/5 – 3. место Верица Марковић
Тамара Стошевски, 8/4 – похвала, Јелена Лончар



Ученици одељења 3/7 посетили су позориште „Бошко Буха“ и погледали представу „Хајди“, насталу по познатом делу **Јохане Шпири**, које се налази и у програму лектире за трећи разред. Деца су са великим интересовањем пратила представу, уживала у глуми, музици. Ова позоришна верзија помогла је ученицима да боље разумеју и заволе ликове из књиге. Једном речју право уживање!

ИНФОРМАТИКА И РАЧУНАРСТВО

Пласман на општинско такмичење из информатике:

Милош Бјелић, Јелена Ђоковић 5/5 (Милијана Ивановић)
Лена Даниловић 7/5 (Милијана Ивановић)
Хана Јовановић, Алекса Михајловић, Јаков Мијалковић 7/7 (Сања Дачевић)
Лука Анђелковић 7/2 (Златко Пробојчевић)
Павле Кнежевић 7/1 (Милијана Ивановић)
Неда Бјелић 8/5 (Милијана Ивановић)
Дамјан Павловић, 8/2 (Златко Пробојчевић)
Војислав Мирковић 8/2 (Сања Дачевић)

Градско такмичење

Седми разред
Лена Даниловић 7/5 (Милијана Ивановић) – 2. место
Лука Анђелковић 7/2 (Златко Пробојчевић) – 3. место
Павле Кнежевић 7/1 (Милијана Ивановић) – 3. место
Хана Јовановић 7/7 (Сања Дачевић) – 3. место

Осми разред
Дамјан Павловић 8/2 – 2. место (Златко Пробојчевић)
Војислав Мирковић 8/2 – похвала (Сања Дачевић)

Државно такмичење

Седми разред
Павле Кнежевић 7/1 (Милијана Ивановић) – 3. место

Осми разред
Дамјан Павловић 8/2 – 2. место (Златко Пробојчевић)
Војислав Мирковић 8/2 – 3. место (Сања Дачевић)



УСПЕШНО ТАКМИЧЕЊЕ ИЗ ПРОГРАМИРАЊА

Дана 25. априла имао сам прилику да, заједно са својим другарима из школе учествујем на Републичком такмичењу из програмирања. Такмичење је одржано у Високој техничкој школи струковних студија у Суботици, а организовало га је Друштво математичара Србије.



Сам долазак на републички ниво такмичења представљао је велики успех и награду за сав труд уложен током припрема. На такмичењу су учествовали ученици из различитих крајева Србије, што је целом догађају дало посебан значај.

Задаци које смо решавали били су веома захтевни и тражили су добро познавање алгоритама, брзо размишљање и концентрацију. Иако нису били лаки, било је занимљиво суочити се са изазовима и проверити своје знање у конкуренцији најбољих младих програмера у земљи.

Атмосфера током такмичења била је истовремено такмичарска и пријатна. Сви смо желели да постигнемо што бољи резултат, али захваљујући љубазним домаћинима и доброј организацији није било превише нервозе. Поред такмичења, имали смо прилику да упознамо нове људе и разменимо искуства са ученицима који деле иста интересовања.

Да бар на кратко скренемо мисли са ишчекивања резултата, потрудили су се наши дивни наставници Сања Дачевић и Златко Пробојчевић. Они су нам несебично помагали током припрема, подржавали нас и бодрили тог такмичарског дана, а тренутке нервозе претворили су у предиван излет и дружење.

Пружили су нам прилику да обиђемо знаменитости Суботице. Посетили смо Плаву фонтану, Народно позориште и Градску кућу, где смо се упознали са лепотама и богатом историјом овог града.

Када смо помислили да дан не може бити лепши, стигли су и резултати који су за наш тим били сјајни. Освојили смо следеће награде:

Дамјан Павловић (8/2) – друга награда и пласман на Српску информатичку олимпијаду

Војислав Мирковић (8/2) – трећа награда

Павле Кнежевић (7/1) – трећа награда

Лука Анђелковић (7/2) – похвала за учешће и сјајан резултат

Лена Даниловић (7/5) – похвала за учешће и сјајан резултат

Хана Јовановић (7/7) – посебна похвала.

Након завршетка такмичења, одлучили смо да обележимо успешно учешће и постигнуте резултате посетом Палићу. Тамо смо провели време у дружењу и уживању у лепом окружењу, што је био одличан начин да завршимо један занимљив и узбудљив дан.

Учешће на Републичком такмичењу из програмирања било је драгоцено искуство које ћу дуго памтити. Поред прилике да проверим своје знање, стекао сам нова искуства, упознао занимљиве људе и још више заволео програмирање.

Павле Кнежевић, 7/1

ДЕСПОТОВЦИ
НА ЛЕГО ЛИГИ



Ученици наше школе, окупљени у тиму **Bot D**, успешно су представљали своју школу на државном такмичењу **First Lego League**, које је одржано 22. фебруара 2026. године у Првој техничкој школи у Крагујевцу. Учешће на овом престижном такмичењу представља велики успех, јер FIRST LEGO League окупља ученике који су заинтересовани за науку, технологију, инжењерство, математику и програмирање, пружајући им прилику да своја знања и идеје преточе у конкретна и иновативна решења.

Тим **Bot D** чинили су ученици: Андреа Станковић (VI-6), Павле Кнежевић (VII-1), Симеон Јовић (VII-1), Лена Даниловић (VII-1), Хана Јовановић (VII-7), Јаков Мијалковић (VII-7), Војислав Мирковић (VIII-2), Дамјан Павловић (VIII-2) и Неда Бјелић (VIII-5). Током читавог процеса припреме и такмичења подршку и стручно вођство пружали су им ментори, наставници Сања Дачевић и Златко Пробојчевић, који су својим знањем, искуством и посвећеношћу помогли ученицима да на најбољи начин представе резултате свог рада.

Припреме за такмичење трајале су више месеци и захтевале су велики труд, стрпљење и посвећеност свих чланова тима. Ученици су се упознали са основама роботике и програмирања, учили су како да конструишу и програмирају LEGO робота, како да тестирају различита решења и отклањају уочене недостатке. Свако успешно решење било је резултат бројних покушаја, анализа и унапређивања, што је код ученика развијало истрајност, логичко размишљање и способност да проблеме сагледавају из више углова.



На седмом међународном Меморијалу „Коста Манојловић“ у Великој Плани, наш хармоникаш ученик 3/2 **Илија Шекуларац** је освојио прву награду и прво место у својој категорији, као и највећи број бодова на целокупном такмичењу.

Поред роботског дела такмичења, ученици су радили и на истраживачком пројекту. Кроз прикупљање информација, анализу различитих извора и осмишљавање сопствених идеја учили су како да препознају проблеме из свог окружења и понуде иновативна и одржива решења. Рад на пројекту омогућио им је да развијају креативност, критичко мишљење, комуникацијске вештине и способност јавног наступа, јер су своје идеје представљали пред стручним жиријем.

На самом такмичењу ученици су имали прилику да покажу све што су научили током припрема. Представили су свој истраживачки пројекат, демонстрирали рад робота и учествовали у разговорима са судијама, који су оцењивали не само техничка знања и квалитет решења, већ и сарадњу, комуникацију, тимски дух и поштовање вредности First Lego League програма. Чланови тима су својим наступом показали зрелост, одговорност, самопоуздање и способност да успешно сарађују и у најзахтевнијим ситуацијама.

Посебну вредност оваквих такмичења представља прилика за дружење и размену искустава са вршњацима из различитих крајева Србије.

Велики труд, упорност и залагање чланова тима препознати су и награђени додељивањем трофеја **„Звезда у успону“**. Овим признањем награђује се тим који је током припрема и такмичења показао изузетан напредак, велики потенцијал, заинтересованост за науку и технологију, посебно умеће, предан рад и снажну жељу за даљим усавршавањем.

Неда Бјелић, 8/5

First Lego League такмичење

Ученици наше школе учествовали су на такмичењу First Lego League, које окупља младе иноваторе и љубитеље роботике. На овом такмичењу нашу школу представљао је тим – „Bot D“ , који су чинили ученици: Лена Даниловић, Хана Јовановић, Андреа Станковић, Војислав Мирковић, Дамјан Павловић, Павле Кнежевић и Јаков Мијалковић. Током припрема и самог такмичења показали су изузетну креативност, тимски рад и знање из области роботике и програмирања.

Посебну захвалност дугујемо наставницима Златку Пробојчевићу и Сањи Дачевић на подршци, вођству и помоћи током припрема и самог такмичења.

Учествовање на First Lego League представља важно искуство које подстиче развој иновативности и љубави према науци и технологији.

Лена Даниловић, 7/5

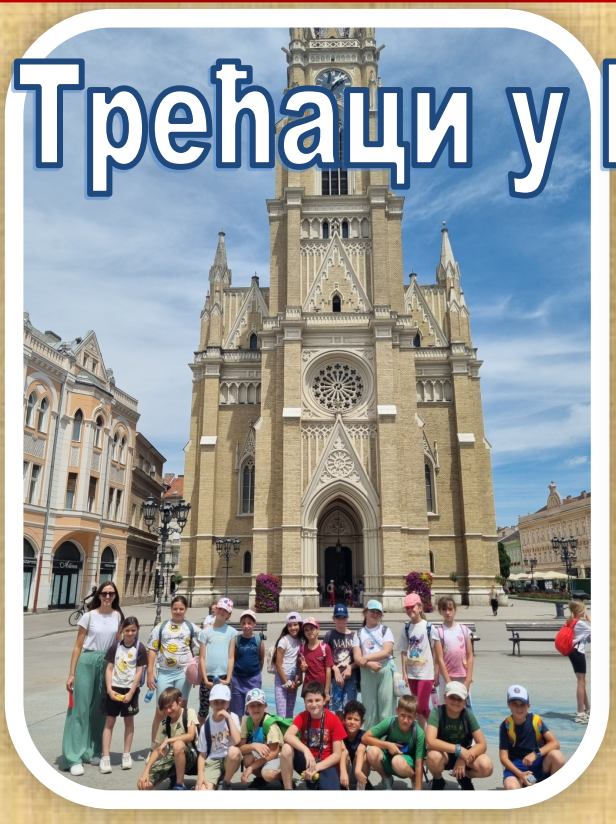



ЕНГЛЕСКИ ЈЕЗИК

Школско такмичење

Седми разред
1. Милица Марјановић 7/6 (Ивана Поповић)
2. Љубица Стојкић 7/1 (Драгана Будимировић)
2. Теодора Ивановић 7/2 (Ивана Поповић)
2. Тамара Милић 7/4 (Јелена Јовановић)
2. Дарја Спасојевић 7/4 (Јелена Јовановић)
3. Хелена Рудан 7/2 (Ивана Поповић)
3. Тамара Пауновић 7/2 (Ивана Поповић)
3. Лена Здравковић 7/4 (Јелена Јовановић)

Осми разред
1. Данило Младеновић 8/3 (Ивана Баошић)
1. Дуња Димић 8/3 (Ивана Баошић)
1. Лена Дамљановић 8/5 (Драгана Будимировић)
2. Лена Илић 8/2 (Ивана Поповић)
2. Ана Радишић 8/5 (Драгана Будимировић)
2. Емилија Бурсаћ 8/7 (Драгана Будимировић)
2. Јулија Јовић 8/7 (Драгана Будимировић)
2. Теодора Стевановић 8/8 (Ивана Баошић)
3. Милица Милошевић 8/1 (Ивана Баошић)
3. Аника Раковић 8/7 (Драгана Будимировић)
3. Јована Миленковић 8/8 (Ивана Баошић)

Општинско такмичење

Седми разред
1.Милица Марјановић 7/6 (Ивана Поповић)
Лена Здравковић 7/4 (Јелена Јовановић)
3. Дарја Спасојевић 7/4 (Јелена Јованоцић)
Теодора Ивановић 7/2 (Ивана Поповић)
Тамара Пауновић 7/2 (Ивана Поповић)
Љубица Стојкић 7/1 (Драгана Будимировић)

Осми разред
1. Емилија Бурсаћ 8/7 (Драгана Будимировић)
Дуња Димић 8/3 (Ивана Баошић)
Теодора Стевановић 8/8 (Ивана Баошић)
Јулија Јовић 8/7 (Драгана Будимировић)
2. Лена Илић 8/2 (Ивана Поповић)
Данило Младеновић 8/3 (Ивана Баошић)
Лена Дамљановић 8/5 (Драгана Будимировић)
Јована Миленковић 8/8 (Ивана Баошић)
Ана Радишић 8/5 (Драгана Будимировић).

Градско такмичење

Седми разред
1. Љубица Стојкић 7/1 (Драгана Будимировић)
2. место Теодора Ивановић 7/2 (Ивана Поповић)
Милица Марјановић 7/6 (Ивана Поповић)
3. место Дарја Спасојевић 7/4 (Јелена Јовановић)
Осми разред
2. Ања Радишић 8/5 (Драгана Будимировић)
3. место: Емилија Бурсаћ 8/7 (Драгана Будимировић)
Лена Илић 8/2 (Ивана Поповић)
Дуња Димић 8/3 (Ивана Баошић).



Државно такмичење
Седми разред
3. место Љубица Стојкић 7/1 (Драгана Будимировић)
Теодора Ивановић 7/2 (Ивана Поповић)



Милица МарјановиЋ 7/6, Теодора Ивановић, 7/2, и Лена Илић, 8/2, са наставницом Иваном Поповић

НЕМАЧКИ ЈЕЗИК

Школско такмичење
Седми разред
1. место Сара Газдић 7/7 (Зоран Ђукић)
2. место Кристина Вујић 7/4 (Марија Јовић)
3. место Александар Ивковић 7/4 (Марија Јовић)

Осми разред
1. место Петра Павловић 8/6 (Марија Јовић)

Општинско такмичење
Седми разред
2. место Сара Газдић 7/7 (Зоран Ђукић)

Градско такмичење
Седми разред
2. место Сара Газдић 7/7 (Зоран Ђукић)

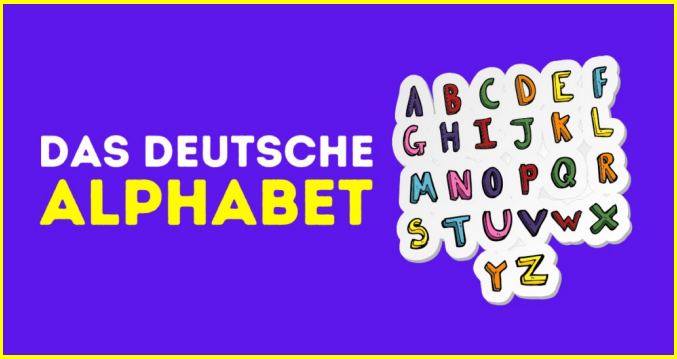

ИСТОРИЈА

Школско такмичење
Шести разред
1. Искра Кереш 6/1 (Зоран Павловић)
2. Тијана Дробњак 6/6 (Марија Витаљић)
3. Марија Тодић 6/7 (Марија Витаљић)

Седми разред
1. Реља Вељковић 7/2 (Марија Витаљић),
2. Вељко Ристић 7/3 (Владимир Милоичић),
3. Војин Аћимовић 7/7 (Марија Витаљић)

Осми разред
1. Анђела Стевић 8/8 (Зоран Павловић)
2. Јована Стојановић 8/8 (Зоран Павловић)
3. Стеван Радосављевић 8/1 (Зоран Павловић)

Општинско такмичење
Шести разред
2. место Искра Кереш 6/1 (Зоран Павловић)

Седми разред
3. место Марко Вукмировић 7/2 (Марија Витаљић)
3. место Војин Аћимовић 7/7 (Марија Витаљић)
3. место Реља Вељковић 7/2 (Марија Витаљић)

Осми разред
2. место Стеван Радосављевић 8/1 (Зоран Павловић)
2. место Јована Стојановић 8/8 (Зоран Павловић)
3. место Душан Стевановић 8/2 (Марија Витаљић)
3. место Анђела Стевић 8/8 (Зоран Павловић)

Градско такмичење
Шести разред
2. место Искра Кереш 6/1 (Зоран Павловић)

Осми разред
3. место Стеван Радосављевић 8/1 (Зоран Павловић) – пласман на државно такмичење



Стеван Радосављевић са наставником Зораном Павловићем на Државном такмичењу у Сремској Митровици

ХЕМИЈА

Школско такмичење

Осми разред
1. Луна Ђорђевић 8/2 (Ивана Радовић)
2. Михајло Станојковић 8/3 (Ивана Радовић)
3.Теодора Максимовић, 8/3 (Ивана Радовић)
3. Нађа Гађански, 8/3 (Ивана Радовић)

ГЕОГРАФИЈА

Школско такмичење
Седми разред
1. Вељко Ристић 7/3 (Вељко Стојсављевић)
2. Елена Пановић 7/3 (Вељко Стојсављевић)
3. Кристина Ристић 7/3 (Вељко Стојсављевић)

Општинско такмичење
Седми разред
3. место Вељко Ристић 7/3 (Вељко Стојсављевић)
3. место Петар Наумовић 7/5 (Дејан Стоиљковић)

ДЕМУС

Општинско такмичење
Лена Радуловић 1/3, 1. место (Јасмина Бајчетић)

Градско такмичење
Лена Радуловић 1/3 – 1. место (Јасмина Бајчетић)

Међународно такмичење у Будимпешти – клавир

Љубица Стојкић 7/1, прво место у трећој категорији

БИОЛОГИЈА

Школско такмичење
Пети разред
1. Момчило Јовановић 5/2 (Даница Тусић)
2. Јанко Махачек 5/8 (Даница Тусић)
3. Богдан Десанчић 5/4 (Лела Недељковић)

Шести разред
1. Хана Караџић 6/4 (Лела Недељковић)
2. Вид Поповић 6/7 (Лела Недељковић),
3. Хелена Ковачевић 6/2 (Даница Тусић)

Седми разред
1. Сергеј Пиштало 7/7 (Лела Недељковић)
2. Емилија Цвијетић 7/5 (Наталија Петровић)
Хелена Митић 7/5 (Наталија Петровић)

Осми разред
1. Калина Пасарић 8/1 (Наталија Петровић)
2. Матеа Ненадовић 8/1 (Наталија Петровић)
3. Дуња Уљаревић 8/2 (Даница Тусић)

Општинско такмичење
Пети разред
2. место Момчило Јовановић 5/2 (Даница Тусић)
3. место Хелена Лазин 5/8 (Даница Тусић)
3. место Давид Буквић 5/2 (Даница Тусић)

Шести разред
1. место Вид Поповић 6/7 (Лела Недељковић)
2. место Хана Караџић 6/4 (Лела Недељковић)
2. место Ана Станковић 6/2 (Даница Тусић)
2. место Андреа Станковић 6/6 (Даница Тусић)
3. место Нађа Кузељевић 6/2 (Даница Тусић).

Градско такмичење
Пети разред
1. место Момчило Јовановић 5/2 (Даница Тусић)
2. место Хелена Лазин 5/8 (Даница Тусић)
3. место Давид Буквић 5/2 (Даница Тусић)

Шести разред
2. место Ана Станковић 6/2 (Даница Тусић)
3. место Нађа Кузељевић 6/2 (Даница Тусић)
3. место Вид Поповић 6/7 (Лела Недељковић)

Међународно такмичење у плесу

Николина Перић, Наталија Дробњак 6/1 – 2. место

ДАБАР

Дамјан Павловић и Војислав Мирковић 8/2 ушли су међу десет најбољих у целој Србији и обезбедили пласман на републичко такмичење. Пласман на републичко такмичење обезбедиле су и Лана



Филић и Ана Станковић 6/2.
Најбољи резултат на државном такмичењу постигао је Војислав Мирковић 8/2 – 2. место!



У Библиотеци „Бранко Миљковић”, одржано је општинско такмичење „Ђачка песничка сусретања”. Наши ученици Милана Сувачаров 7/7 и Вук Тешановић 3/2 освојили су трећа места у својим категоријама.

Такмичење у категорији израде новогодишњих маски

1. место – Хелена Рудан 7/2
2. место – Вук Чукић, Лазар Вуковић 6/4
3. место – Марко Андрејић 7/6

ВЕРСКА НАСТАВА

Школско такмичење
1. место – Душан Бабић 8/8 (Јелена Петрановић), Стефан Протић 8/8 (Јелена Петрановић)
2. место – Лука Шиповац 8/3 (Јелена Петрановић)
3. место – Милош Мијаиловић 8/3 и Теодора Јовановић 8/8 (Јелена Петрановић)

Мали Пјер

Општинско такмичење
Жељка Милчановић 4/2 – 2. место (Александра Стефановић)

Такмичење рецитатора

На општинско такмичење пласирали су се ученици: Петар Вучковић 1/1 („Пренећу те преко прага” Тоде Николетић); (учитељица Ана Богојевић)

Уна Ђокић („Баба са дедом сади” Љубивоје Ршумовић);

Душан Ћурковић 6/5 („Баш лепо” Мошо Одаловић);

Лена Добрић 6/7 („Нервира ме” Јовица Тишма);

Похвале на Општинском такмичењу добили су Петар Вучковић 1/1 и Лена Добрић 6/7.

ФИЗИКА

Школско такмичење

Шести разред
Василије Ерић 6/2, 1. место (Слађана Шкода)
Соња Васовић 6/4, 1. место (Слађана Шкода)
Искра Ђорђевић 6/4, 1. место (Слађана Шкода)
Лена Дачевић 6/5, 2. место (Тамара Шево)
Мињa Вучуровић, 6/5, 2. место (Тамара Шево)
Петар Грајић 6/2, 3. место (Слађана Шкода)
Нађа Кузељевић 6/2, 3. место (Слађана Шкода)

Седми разред
Тијана Переула 7/2, 1. место (Слађана Шкода)
Лука Митровић 7/6, 1. место (Слађана Шкода)
Павле Кнежевић 7/1, 2. место (Тамара Шево)
Милица Марјановић 7/6, 3. место (Слађана Шкода)

Осми разред
Данило Младеновић 8/3, 1. место (Тамара Шево)
Дамјан Павловић 8/2, 2. место (Слађана Шкода)
Урош Здравковић 8/3, 2. место (Тамара Шево)
Војислав Мирковић 8/2, 3. место (Слађана Шкода)
Ана Петраш 8/3, 3. место (Тамара Шево)

Општинско такмичење

Шести разред
Василије Ерић 6/2, 1. место (Слађана Шкода)
Соња Васовић 6/4, 2. место (Слађана Шкода)
Искра Ђорђевић 6/4, 2. место (Слађана Шкода)
Лена Дачевић 6/5, похвала (Тамара Шево)
Мињa Вучуровић, 6/5, похвала (Тамара Шево)

Седми разред
Тијана Переула 7/2, 1. место (Слађана Шкода)
Лука Митровић 7/6, 2. место (Слађана Шкода)
Павле Кнежевић 7/1, похвала (Тамара Шево)

Осми разред
Данило Младеновић 8/3, 2. место (Тамара Шево)
Дамјан Павловић 8/2, похвала (Слађана Шкода)

Градско такмичење



Шести разред
Искра Ђорђевић 6/4, 2. место, пласман на Државно такмичење (Слађана Шкода)
Василије Ерић 6/2, 3. место, пласман на Државно такмичење (Слађана Шкода)
Соња Васовић 6/4, похвала (Слађана Шкода)

Седми разред
Тијана Переула 7/2, 2. место, пласман на Државно такмичење (Слађана Шкода)
Лука Митровић 7/6, похвала (Слађана Шкода)

Државно такмичење

Шести разред
Искра Ђорђевић 6/4, 3. место (Слађана Шкода)

Седми разред
Тијана Переула 7/2, 3. место (Слађана Шкода)

ДОБРА УЧИТЕЉСКА ПРАКСА

ЖИВОТ ШКОЛЕ

Поносни смо на велики успех наше учитељице Јелене Ристић и њених ученика из одељења 4/5! Освојено је друго место на конкурсу „Примери добре учитељске праксе“ у организацији Друштва учитеља Београда. Кроз занимљиво и креативно истраживање, ученици су пронашли мотивацију у свом окружењу, у нашој школи, и повезали знања из више предмета: природе и друштва, српског језика, ликовне културе и дигиталног света, што је након тога све преточено у едукативни филм. Бавили су се значајним личностима наше историје – деспотом Стефаном Лазаревићем, кнегињом Милицом и кнезом Лазаром, показавши да учење може бити занимљиво и инспиративно.

МИСЛИША

Такмичење ученика млађих разреда Мислиша је такмичење из математике. И ове године наши ученици су постигли запажене резултате, међу којима су и три награде на државном нивоу.

Први разред
Крцавац Радојевић Круна (1/2) – II награда (Ивана Новаковић)
Лакић Теодор (1/6) – II награда (Мирјана Миливојевић)
Милојевић Сара (1/7) – похвала (Љиљана Мијалковић)
Митровић Аника (1/2) – похвала (Ивана Новаковић)

Други разред
Пејић Вељко (2/4) – I награда (Валентина Стевановић)
Милованчевић Сава (2/5) – III награда (Весна Шарац)
Радовановић Софија (2/5) - III награда (Весна Шарац)
Караклајић Лазар (2/4) – похвала (Валентина Стевановић)
Лојаничић Виктор (2/5) – похвала (Весна Шарац)
Младеновић Лука (2/7) – похвала (Бојана Липовац)
Недељковић Вук (2/6) – похвала (Катарина Верић)
Тодић Вукашин (2/1) – похвала (Снежана Крстић)

Трећи разред
Антанасијевић Страхиња (3/2) – I награда (Снежана Вујичић)



Радосављевић Анђелка (3/3) – III награда (Ана Лазић)
Ћућула Петар (3/5) – III награда (Оливера Вучелић)
Жикић Андреј (3/4) – похвала (Марија Костић)
Крстић Јаков (3/6) – похвала (Марија Врачарић)
Леонтић Дуња (3/5) – похвала (Оливера Вучелић)



Лечић Невена (3/6) – похвала (Марија Врачарић)
Марјановић Марко (3/6) – похвала (Марија Врачарић)
Николић Алекса (3/6) – похвала (Марија Врачарић)
Степановић Илија (3/8) – похвала (Лидија Радин Остојић)
Тодоровић Наташа (3/5) – похвала (Оливера Вучелић)
Томић Душан (3/1) – похвала (Катарина Младеновић)

Четврти разред
Станојковић Дуња (4/2) – III награда (Александра Стефановић)
Игњатовић Вукан (4/6) – похвала (Марија Антић)
Мушкатировић Драгана (4/4) – похвала (Весна Дамњановић)
Самарџић Маша (4/4) – похвала (Весна Дамњановић)



Ковачевић Катарина (3/8) – I награда (Лидија Радин Остојић)
Андрејић Коста (3/3) – II награда (Ана Лазић)
Јовановић Јана (3/6) – II награда (Марија Врачарић)
Вишњић Аурора (3/3) – III награда (Ана Лазић)
Кабадаја Јаков (3/5) – III награда (Оливера Вучелић)

Републичко такмичење

Вељко Пејић, 2/4 – I награда (Валентина Стевановић)
Страхиња Антанасијевић 3/2 – III награда (Снежана Вујичић)
Катарина Ковачевић 3/8 – похвала (Лидија Радин Остојић)

Интервју са Дамјаном Павловићем, учеником генерације

ТРУД ЈЕ НАГРАЂЕН

Најпре да ти честитамо. Какав је осећај бити ђак генерације?
Хвала на честиткама. Бити ђак генерације је веома леп осећај. Драго ми је што се мој труд током свих година награђује.

У којим предметима си био успешан?
Највећи успех остварио сам из физике и информатике. Ти предмети су ми увек били занимљиви и радо сам их учио. У шестом разреду сам прошао на државно из физике. Из информатике сам ишао на државно у шестом и осмом разреду. У осмом разреду сам освојио друго место и тиме себи осигурао пласман на Јуниорску српску информатичку олимпијаду.

Који су ти омиљени предмети? Зашто баш ти предмети, како си се загрејао за њих?
Мој омиљени предмет је информатика. Заволео сам је јер ме занимају рачунари и технологија.

Коју средњу школу планираш да упишеш?
Положио сам пријемни за ИТ смер у Првој београдској гимназији, али још увек размишљам да ли да упишем ИТ смер или природно-математички смер.

Чиме би волео да се бавиш у будућности?
Волео бих да се у будућности бавим програмирањем или неким послом који је повезан са информатиком.

Шта волиш да радиш у слободно време?
Слободно време највише волим да проводим са пријатељима, користим рачунар и бавим се стварима које ме занимају.

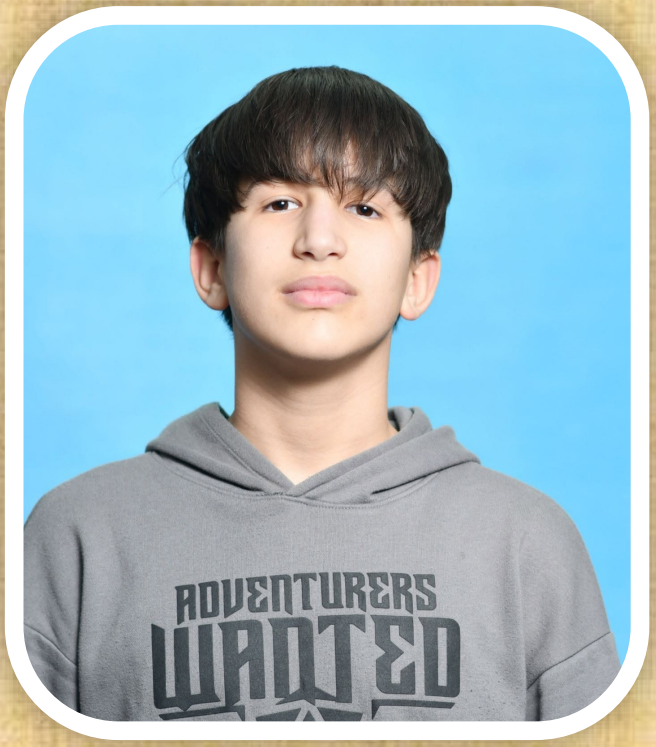

Какви су ти утисци о основној школи и свом одељењу?
Основна школа је за мене била изазовно, али и веома лепо искуство. Било је и тешких тренутака, али ће ми школа, наставници и моје одељење сигурно недостајати. Сматрам да је ово само први корак и да ће од сада бити само теже.



Поводом Недеље сећања и заједништва, ученици боравка су кроз разговор, игру, цртеже и заједничке активности учили колико су другарство, разумевање, подршка и лепа реч важни. Заједно су правили „ланац пријатељства“, делили осмехе, препознавали емоције и показали да је школа најлепше место када бринемо једни о другима.
У одељењу 1/3 у оквиру ове недеље одржане су две радионице: Осећам да припадам и Мрежа заједништва.
Обележавање Недеље сећања и заједништва завршили смо великим хуманитарним базаром.

Разговор са Софијом Попаром, спортисткињом генерације

БАВИТЕ СЕ СПОРТОМ КОЈИ ВОЛИТЕ

Како си се осећала када си сазнала да си изабрана за спортисту генерације?
Била сам пресрећна и поносна. Много труда, одрицања и тренинзи су се у том тренутку исплатили. Бити спортиста генерације значи много више од освајања медаља или обарања рекорда.

Шта трениараш и који су ти највећи успеси?
Бавим се рукометом, тренирам у клубу „Партизан“. Освојила сам доста медаља као што су три првенства Београда, више новогодишњих турнира као и турнира у другим градовима – Панчево, Смедерево, Сарајево....

Који ћеш тренутак из своје спортске каријере заувек памтити?
То је награда на Трофеју Београда 2025. године за најуспешнијег асистента. Ово признање ми је дало додатно мотивацију да наставим да радим још јаче и остварујем још боље резултате.

Како успеваш да ускладиш школу и тренинге?
Трудим се да у школи будем одличан ђак, а на тренинзима да дам свој максимум. Понекад је тешко ускладити све то, али кад постоји воља, жеља и љубав онда ми то и не пада толико тешко.

Ко ти је био највећа подршка током школовања и бављења спортом?
Моја највећа подршка је моја мајка, која је уједно и критичар.

Да ли је било тренутака када си желела да одустанеш?
Наравно, али уз разговоре са тренерима и подршком моје мајке и сестара, пребродила сам ту кризу.

Ко ти је спортски узор и зашто?
Пошто сам леворука мој спортски узор је норвешка рукометашица Нора Мерк. Волела бих да будем као она.

Како би описала своје одељење и школу у неколико речи?
Моје одељење је веома весело и забавно. Увек има смеха, шале и добре атмосфере. Некад смо гласни и несташни, али се углавном сви добро слажемо и помажемо једним другима.

Како изгледа један твој обичан дан?
Када викендима немам утакмице, мој дан изгледа опуштено. Са другарицама излазим да прошетамо, разговарамо , идемо у шопинг, смејемо се, понекад и оговарамо, али све у свему дан је испуњен смехом и задовољством.

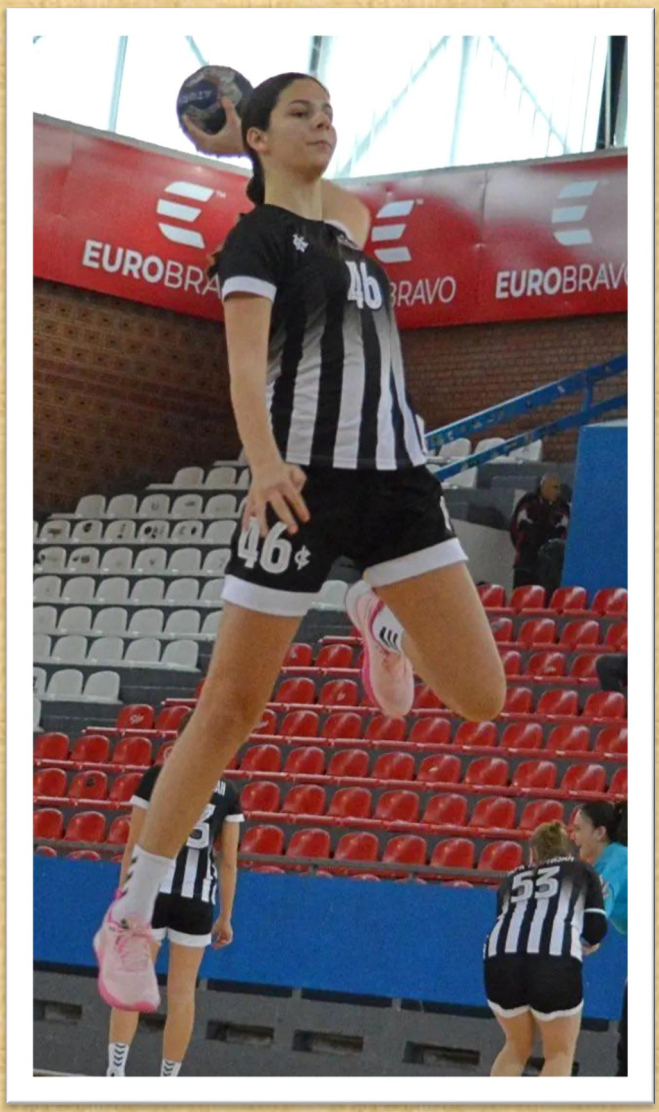

Који су твоји планови за даље школовање и спортску каријеру?
Моја жеља је да упишем Зуботехничку школу и да наставим да се активно бавим спортом.

Који савет би дала себи са почетка основне школе?
Вероватно бих себи рекла да будем радозналија и храбрија. Много људи касније схвати да их није спутавао недостатак талента, него страх да не испадну смешни. И да не мерим себе стално са другима. У основној школи сви изгледају као да знају ко су, а заправо већина тек покушава да то открије.

Шта би поручила млађим ученицима који желе да се баве спортом?
Да се баве спортом који воле, да дају све од себе и да ће успех на крају доћи. Моја препорука је рукомет, због кондиције, брзине и експлозивности.

Интервју са Новаком Думбеловићем, спортистом генерације

НАЈМЛАЂИ ФИДЕ МАЈСТОР У СРБИЈИ

Новинар: Новаче, када си почео да играш шах и ко те је научио првим потезима?

Новак Думбеловић: Шаху су ме научили прадеда и отац. Још као мали сам волео да седим поред прадеде и гледам како помера фигуре и објашњава ми потезе. У почетку ми је све то деловало као занимљива игра, али сам брзо заволео шах јер ми је било занимљиво колико



мора да се размишља и планира унапред. Мислим да тада нико није могао да претпостави да ћу се касније озбиљно бавити шахом.

Новинар: Када си први пут наступао на неком такмичењу?

Новак Думбеловић: Први пут сам учествовао на школском такмичењу у првом разреду основне школе. Сећам се да сам тада био баш узбуђен јер ми је све било ново. На крају сам освојио прво место и мислим да ми је то дало још већу мотивацију да наставим да тренирам и идем на турнире.

> Морам да кажем да ми је подршка школе много значила током свих ових година. Моја учитељица Оља Савић, касније разредна Љубинка Павлов и сви наставници су увек имали разумевања за моја одсуства због турнира и такмичења.

Новинар: Колико данас трениpаш?

Новак Думбеловић: Трудим се да тренирам сваког дана. Некад су то анализе партија, некад тактика или припрема отварања, а некад гледам партије великих велемајстора и покушавам да научим нешто ново. Шах тражи доста рада и континуитета, па мислим да је важно да стално трениpаш и напредујеш.

Новинар: Имаш ли тренере са којима радиш?

Новак Думбеловић: Имам два тренера и много ми значи рад са њима. Са једним тренером имам часове на енглеском језику јер је странац, тако да кроз шах додатно усавршавам и енглески. Сваки тренер ми помаже на другачији начин и мислим да сам захваљујући томе доста напредовао последњих година.

Новинар: Данас си најмлађи ФИДЕ мајстор у Србији. Како гледаш на тај успех?

Новак Думбеловић: Много ми значи, јер знам колико рада, тренинга и одрицања стоји иза тога. Има доста припрема, анализа партија и путовања, али када видиш резултат, све то добије смисао. Ипак, мислим да је ово тек почетак и мотивација да наставим још више да радим.

Новинар: Био си вишеструки првак државе, члан си кадетске репрезентације Србије и често играш на првој табли као капитен екипе. Колико је велика одговорност играти за репрезентацију?

Новак Думбеловић: Велика је одговорност, али и огромна част. Када играте за Србију, осећај је потпуно другачији него на обичним турнирима. Посебно када играте на првој табли против најјачих играча других репрезентација. Трудим се да тада будем максимално концентрисан и да помогнем екипи колико могу.

Новинар: Један од највећих успеха било је освајање европског злата у категорији до 14 година. Како памтиш то првенство?

Новак Думбеловић: То ми је сигурно једно од најлепших искустава до сада. Атмосфера у тиму је била одлична и сви смо били баш сложни. Свака партија је била важна и било је доста притиска, али смо се стално бодрили међусобно. Када смо освојили злато и постали прваци Европе, осећај је био невероватан. Такви тренуци се памте цео живот.

Новинар: Како успеваш да ускладиш школу и шах, с обзиром на то да много путујеш?
Новак Думбеловић: Није увек лако, јер често имам турнире и одсуства из школе. Морам да кажем да ми је подршка школе много значила током свих ових година. Моја учитељица Оља Савић, касније разредна Љубинка Павлов и сви наставници су увек имали разумевања за моја одсуства због турнира и такмичења. Трудио сам се увек да све надокнадим и будем одговоран према школским обавезама и то ми је до сада успевало, јер сам одличан ђак.
Новинар: Осми разред завршаваш још једним великим успехом, победио си на републичком такмичењу у шаху. Колико ти значи тај резултат?
Новак Думбеловић: Много ми значи, посебно зато што сам на крају основне школе успео још једном да донесем медаљу својој школи. Леп је осећај када знаш да си представљао своју школу на најбољи могући начин. Током свих ових година школа је имала разумевања за моја одсуства због турнира, па ми је драго што сам успео да узвратим добрим резултатима.
Новинар: Колико ти значи подршка породице?
Новак Думбеловић: Много. Родитељи ме прате на турнирима, подржавају ме и помажу ми у свему. Они су уз мене и када побеђујем и када изгубим неку важну партију.
Новинар: Шах ти је омогућио да много путујеш и упознаш вршњаке из других земаља. Каква су та искуства?
Новак Думбеловић: То ми је једна од најлепших ствари у шаху. Обишао сам много земаља и упознао доста деце из Европе и света. На турнирима се често дружимо, анализирамо партије и причамо о разним стварима, не само о шаху. Баш је лепо када видимо колико нас шах повезује, иако долазимо из различитих држава.
Новинар: Шта те је шах научио?
Новак Думбеловић: Научио ме је дисциплини, стрпљењу и томе да не одустајем. У шаху некад једна грешка одлучи целу партију, па мораш да научиш како да прихватиш пораз и наставиш даље. Мислим да ми је шах много помогао и у концентрацији и организацији времена.
Новинар: Који су твоји планови за будућност?
Новак Думбеловић: Желим да наставим да напредујем, играм што јаче турнире и остварим још боље резултате. Наравно, волео бих да и даље представљам Србију на великим међународним такмичењима и да једног дана постанем велемајстор.
Новинар: Шта би поручио деци која желе да почну да играју шах?
Новак Думбеловић: Да буду упорни и да уживају у игри. У шаху не може све одмах, потребно је доста рада и стрпљења. Али осим резултата, шах може да вам донесе много лепих искустава, пријатеља и путовања која ћете памтити цео живот.



СВЕТОСАВСКИ КВИЗ

Победници на Светосавском квизу који се традиционално организује у нашој школи су ученици одељења 6/2: Василије Ерић, Нађа Кузељевић, Лана Ђенадић, Ања Филиповић и Андрија Токовић.

Ускликнимо с љубављу Светитељу Сави! Српске цркве и школе, Светитељској глави…

Орило се пред ученицима, добитницима Светосавске награде, ђацима првог и четвртог разреда који су са својим учитељицама припремили фантастичне приредбе; пред поносним запосленима наше школе и многим родитељима и гостима. Све је било како доликује данашњем дану и великом свецу и просветитељу. Поносни смо што је наша школа достојанствено обележила 27. јануар, школску славу Светог Саву! Поносни смо на успехе, другарство и лепоту речи и музике у којој смо уживали. Поносни смо што корачамо Савиним путем!

Интервју са учитељицом и репрезентативком Србије у корфболу Мирјаном Миливојевић

КОРФБОЛ ЈЕ ЗАЈЕДНИШТВО

*У нашој школи имамо много разлога за понос. Један од њих је и наша **учитељица Мира**, која поред рада са ученицима успешно представља Србију у корфболу. Разговарали смо са њом о овом занимљивом спорту, успесима репрезентације и плановима за будућност.*

Многи наши читаоци вероватно први пут чују за корфбол. Шта је заправо корфбол?
Корфбол је занимљив тимски спорт који је настао у Холандији. Играју га заједно девојчице и дечаци, односно жене и мушкарци, што га чини јединственим. Циљ игре је убацити лопту у корф.
По чему се корфбол разликује од кошарке?
Највећа разлика је у томе што се лопта не сме водити нити носити. Када примите лопту, морате да станете и додате је саиграчу. Због тога нема соло игре и појединачних акција – сви зависимо једни од других и морамо да сарађујемо како бисмо постигли корф. Управо зато је тимски дух у корфболу веома важан.
Шта Вам се највише допада у овом спорту?
Највише волим тимски дух и дружење. Кроз корфбол сам стекла много пријатеља и дивних успомена. Победе су лепе, али су заједништво, подршка и дружење оно што остаје најдуже.
Како сте почели да се бавите корфболом?
Почела сам из радозналости, желећи да пробам нешто ново. Временом сам заволела овај спорт и он је постао важан део мог живота.
Који тренутак из Ваше спортске каријере бисте издвојили као посебно драгоцен?
Један од најлепших тренутака био је освајање првог места на квалификационом турниру у Београду у октобру 2025. године. Тим успехом изборили смо пласман на Европско првенство у Чешкој. Била сам веома поносна на цео тим јер је тај резултат био плод великог рада, труда и заједништва. Посебно је било лепо што смо успех остварили пред домаћом публиком.
Како изгледају припреме за велика такмичења?
Припреме подразумевају редовне тренинге, физичку припрему, усавршавање тактике и много рада на међусобном поверењу. У корфболу је веома важно да добро познајете своје саиграче и да верујете једни другима.
Да ли Вам је тешко да ускладите посао учитељице и спортске обавезе?
Понекад јесте, али уз добру организацију и љубав према ономе што радим све је могуће. И посао и спорт су важан део мог живота и трудим се да увек дам све од себе.
Шта очекујете од предстојећег Европског првенства?
Очекујем много лепих и узбудљивих утакмица,



нова искуства и прилику да представљамо своју земљу на једном тако важном такмичењу. Даћемо све од себе да остваримо што бољи резултат.
Шта за Вас значи носити дрес репрезентације Србије?
То је велика част, али и одговорност. Поносна сам што имам прилику да представљам своју земљу на међународним такмичењима и увек се трудим да дам свој максимум.
Да ли Вас ученици питају о корфболу и Вашим такмичењима?
Да, често ме питају како су прошле утакмице, где путујем и како изгледају такмичења. Драго ми је што показују интересовање, а посебно ми је драго када их инспиришем да се и сами баве спортом.

Да ли постоји нека сличност између доброг одељења и доброг корфбол тима?
Наравно. И у одељењу и у тиму важно је да се поштујемо, сарађујемо и помажемо једни другима. Када свако да свој допринос, заједно можемо да постигнемо много више него појединачно.
Шта сте кроз спорт научили, а користи Вам и у учионици?
Спорт ме је научио дисциплини, упорности, одговорности и тимском раду. Исте вредности трудим се да пренесем и својим ученицима, јер верујем да су важне како у спорту, тако и у животу.
Шта бисте поручили ученицима који желе да се баве спортом?
Да пронађу спорт који воле и да не одустају када наиђу на препреке. Важно је да буду упорни и да се не плаше нових изазова. Резултати су лепи, али су пријатељства, дружење, здраве навике и лепе успомене оно што остаје за цео живот.
Шта бисте волели да читаоци нашег часописа запамте о корфболу?
Волела бих да читаоци запамте да је корфбол тимски спорт сличан комбинацији кошарке и рукомета, у ком се мушкарци и жене такмиче заједно у истом тиму, да нема вођења лопте ни физичког контакта. Циљ игре је погодити корф који је постављен на висини од 3,5 метара и нема таблу.
Једном речју – шта је за Вас корфбол?
Заједништво.

Дечја недеља Радост Европе

Дечја недеља у Србији је обележена од 6. до 12. октобра 2025. године. Тема и слоган Дечје недеље је: „Имам право да се играм, да се смејем, маштам, стварам – и у бољи свет претварам!“ Током Дечје недеље у Србији се организују бројне активности, као што су радионице, спортски дани, изложбе, представе и други догађаји који укључују децу, родитеље и васпитаче. Циљ ових активности је да се деца осећају вредно и подржано, као и да се промовишу њихова права и потребе у друштву.
У оквиру Дечје недеље наша школа је учествовала у више програма. Организован је Ликовни конкурс на тему „Играм се, дакле маштам и стварам“. Стигло је много лепих радова. Наши ђаци су посетили Прихватилиште за децу без родитељског старања, однели поклоне, написали песму и понели дивне утиске и успомене. Трећи и четврти разреди су са учитељицама организовали међуодељењско такмичење у штафетним играма и осликавање школског дворишта.
Поводом Дечје недеље, ученици одељења 4/2, 4/4 и 4/6 реализовали су заједнички пројекат на тему „Народна традиција“. У својим одељењима прикупили су и објединили податке о народним ношњама, дечијим народним играма и народној књижевности. У изради пројекта су сарађивали, учили нешто ново, али се и забавили уз духовите умотворине, музику уживо и дечије народне и тимске игре. Заједнички радови су изложени у холу школе.

Ученице наше школе, а чланице СПК Креатива, биле су званичне представнице Републике Србије на овогодишњој 56. међународној манифестацији дечјег стваралаштва „Радост Европе“, највећој и најдуготрајнијој манифестацији која традиционално у недељи детета почетком октобра окупља децу из целог света.
Браво за нашу дивну и вредну децу, а то су: Дуња Ђенадија 4/2, Маша Ђенадија 4/2, Николина Трајковић 4/2, Мелина Мехмеди 4/4, Валерија Петровић 4/3, Сања Миладиновић 4/1, Неда Дачевић 3/5, Тара Павловић 3/6, Јана Јовановић 3/6, Невена Лечић 3/6, Уна Божиловић 3/6, Лена Миљановић 3/7, Вера Нешић 3/7, Катарина Ковачевић 3/8, Дуња Љутић 3/8, Анђелија Миладиновић 3/4, Јована Јанковић 3/4, Магдалена Ћиримановић, Ирена Шутановац 5/2, Ивона Шутановац 7/4, Николина Перић 6/1, Наталија Дробњак 6/1, Нина Милић 6/3, Миа Милић 6/3, Лена Дачевић 6/5, Теодора Максимовић 8/3 и Ива Лекић 8/6.



Интервју са члановима Етно ансамбла „Корени“, нашим бившим ученицима

ЧУВАРИ НАРОДНЕ ТРАДИЦИЈЕ

После много година од када су завршили основну школу, четворо наших бивших ученика је поново ушло у зграду где су провели најлепши део детињства. ***Алекса Радоњић, Катарина Ђуровић, Мина Лазић и Теодора Илић*** *данас су чланови Етноансамбла „Корени“, који негује стару српску народну музику. Врло су успешни, што је био повод да их позовемо у госте и поставимо неколико питања.*



Пошто сте после доста времена дошли у своју школу, прво нам реците нешто о том периоду живота.

Свима нам је разредна била Драгана Будимировић, само нисмо сви били иста генерација. Троје од нас (Алекса, Мина и Катарина) смо генерација 2001, а једна (Теодора) је 2009. годиште. Омиљени предмети су нам били биологија, српски и историја.

Чиме се сада бавите?

Теодора: Ја сам у зуботехничкој школи.

Катарина: Сад сам на вишој медицинској школи, учим за радиолога.

Мина: Ја сам на ФОН-у на менаџменту.

Алекса: Студирам медицину.

Са колико година сте кренули да играте фолклор?

Мина, Каћа и Алекса су кренули у исто време, у 3. разреду, а Теодора 2021. године. Од 2020. године смо чланови КУД „Корени“, а 2021. је у оквиру КУД основан Етноансамбл.

Шта вас је привукло да се бавите фолклором и етно музиком?

Наравно, главни разлог је љубав према игри и песми и жеља да сачувамо традицију нашег народа. Још као мали смо почели да се занимамо за музику, на часовима народне традиције код учитељице Снежане Крстић. Мотив су били и другари, а касније и путовања јер их има доста.

Која је ваша улога у ансамблу? Ко свира, ко игра, ко пева?

Алекса свира кавал. То је дувачки инструмент, дужине око 75цм, највише личи на фрулу. Он има 8 рупа које се користе за свирање и 4 доње које се не користе. Теодора свира македонску тамбуру, која је трзалачки инструмент и има 2 дупле жице.

У оркестру још имамо тарабуку, тапан, виолину и ћемане. Алекса и Теодора свирају више традиционалних и модерних инструмената. Да објаснимо, тарабука је мали ударачки инструмент, а гоч је као трубачки бубањ који се прави од дрвета. Катарина пева, а Мина игра у фолклору.

Када и где наступате и како то изгледа?

Наш КУД има два концерта по сезони, један крајем године (децембар) и други крајем сезоне (јун). Етноансамбл наступа на овим концертима заједно са играчима, између играчких тачака, али има и своје самосталне наступе/ концерте. Један од њих био је и концерт у Етнографском музеју.

Како изгледа једна типична проба?

На пробама етноансамбла нема физичког загревања као што и на играчким пробама нема увежбавања гласа. Кореографије су играчки појам а аранжмани музички.

Пробе теку исто, прво разгибавање, нешто лакши рад па озбиљнији рад, само је разлика у типу загревања.

Где сте путовали?

Видели смо много разних предела, упознали другачије културе и тако обогатили своја животна искуства. Путовали смо у Бугарску, Грчку, Италију, Шпанију, Кину... Ипак, најлепше нам је било у Призрену, где смо наступали као Етноансамбл са нарочитим емоцијама и упознали много добрих људи.



Да ли сте успели у ономе што сте желели и да ли је било тешко?

Ми смо још на почетку али за сада нам иде добро. Увек има проблема, они са фолклора су пуно пута хтели да одустану јер је напорно, али је увек преовладала љубав према музици и игри.

Колико је важно очувати традицију кроз плес, певање и свирање?

Традиција је веома важна јер то није материјална културна баштина, већ мора да се преноси са колена на колено, не може само да се запише или сними.

Да ли је било неких смешних ситуација?

На концерту смо питали нашу другарицу да ли има трзалицу и рекла је да има. Питали смо је да ли има резервну, она је рекла да јој не треба јер јој никад није испала. Међутим, тек што је изашла на бину трзалица је испала. Трзалица је била зелене боје а упала је у траву па није могла лако да је нађе. Непријатан моменат за групу, али на крају је испао смешан.

Опишите фолклор у три речи?

Корен, пријатељство и култура.

Разговор водиле Кристина Ристић 7/3, Елена Пановић 7/3 и Вишња Голубовић 8/5



Ученици наше школе, у пратњи педагошког асистента, у децембру 2025. су гостовали у ОШ „Стеван Синђелић“ на свечаној додели награда поводом учешћа на конкурсу са темом „Ромска култура и традиција“. Конкурс је организовала општина Звездара, а из наше школе је учествовало 13 ученика. Ученик Ален Маринковић 2/1 освојио је једну од четири главне награде, а сви остали ученици су добили награде за учешће.

Интервју са Нађом Гаћански, спортисткињом и одличном ученицом

СПОРТ ФОРМИРА КАРАКТЕР

Теодора: Када си први пут остварила резултат који би се могао сматрати значајном спортском прекретницом?

Нађа: Такав тренутак догодио се када сам, са девет година, освојила Првенство Србије. Реч је о такмичењу које окупља најперспективније и најуспешније младе спортисте из читаве државе, те самим тим носи посебну тежину и престиж.



Сваки меч захтевао је висок степен техничке прецизности, кондицију и тактичке промишљености. Посебно памтим трећу борбу, која је била изузетно неизвесна и такмичарски комплексна.

Теодора: Када си први пут наступила на такмичењу и какво је било то искуство?

Нађа: Свој први званични такмичарски наступ остварила сам 2018. године, у периоду када сам била веома мала и тек почињала да се упознајем са суштином спортског надметања. Иако сам до тада учествовала у редовном тренажном процесу, сусрет са аутентичним такмичарским амбијентом представљао је потпуно нову димензију искуства. Атмосфера у дворани, присуство великог броја такмичара и сложена организациона структура догађаја имали су трајан одјек у мом сећању. На том такмичењу освојила сам сребрну медаљу, што је представљало значајну афирмацију мог дотадашњег рада. Посебно бих истакла деловање адреналина, хормона који активира читав низ физиолошких механизама, омогућавајући брже реаговање, већу будност и оптималну мобилизацију енергијских ресурса организма.

Теодора: Какво искуство носиш са Балканског првенства?

Нађа: Балканско првенство представља једно од најзначајнијих регионалних такмичења јер окупља елиту младих спортиста са простора Балкана. Освојила сам треће место, што сматрам релативно успешним резултатом. Ипак, упркос оствареном успеху, само такмичење није ми остало у потпуно позитивном сећању јер сам се у том периоду суочила са одређеним медицинским потешкоћама које су у значајној мери утицале на моје физичко стање и такмичарску припремљеност.

Теодора: Да ли си имала прилику да учествујеш на међународним такмичењима и камповима?

Нађа: Да, учествовала сам на више међународних такмичења и спортских кампова у иностранству. Таква искуства сматрам изузетно драгоценим јер омогућавају непосредан увид у различите концепте тренажног рада, методолошке приступе и такмичарске филозофије које примењују спортисти и тренери из других земаља. Поред спортског аспекта, овакви сусрети имају и значајну културолошку вредност јер подстичу развој интеркултуралне комуникације, размену искустава и успостављање нових познанстава. Управо су ми такви програми омогућили да стекнем шире разумевање теквондоа као глобалног спортског феномена.

Теодора: За крај, које су најзначајније лекције које си усвојила захваљујући теквондоу?

Нађа: Теквондо је имао немерљив утицај на формирање мог карактера и система вредности. Научио ме је да су истрајност, дисциплина, самоконтрола и одговорност темељи сваког дугорочног успеха.

Разговор водила
Теодора Јовановић



БОЈЕ ИНКЛУЗИЈЕ

Уз многобројна признања које наш „Деспот” има, уписали смо још једно! Ми смо школа која ствара свет у бојама инклузије. Од чак 40 образовних установа из целе земље, рад наше драге Калине Митић, ученице 4/3 довео нас је међу најбољих 9! Хвала дивним и талентованим ђацима који су имали запажене радове, велика захвалност свим учитељицама које су децу мотивисале и посебно **Сањи Ђекић** која је била најпосвећенија идеји овог конкурса. Поносни смо на наше малце који желе да живе у праведној и инклузивној Србији.

Ученици одељења 4/3, са својом учитељицом су 10. марта посетили удружење „Наша кућа“, удружење за подршку особама са сметњама у развоју, где су донели прикупљене празне паклице цигарета намењене рециклажи. Том приликом упознали су се са радом удружења и начином на који корисници учествују у процесу рециклаже.

Ученици су присуствовали, а и учествовали у поступку разврставања и припреме материјала за рециклажу а кроз дружење са корисницима удружења имали су прилику да боље упознају различитости међу људима и развијају емпатију, толеранцију и међусобно поштовање.

Ова посета је допринела развијању свести о значају очувања животне средине, али и о важности прихватања и подршке особама са сметњама у развоју. Посета је била веома поучно и пријатно искуство за све учеснике.

Уколико желите да подржите рад удружења, можете сакупљати празне паклице цигарета за рециклажу и однети их у Удружење за подршку особама са сметњама у развоју на адресу Петраркина 12, сваког радног дана у периоду од 10 до 15 часова.

Сања Ђекић,
учитељица



ШАШАВА СТАТИСТИКА

Демографи из Деспота дали су свој допринос науци. На узорку од двеста ученика из седам одељења, дошли смо до занимљивих статистичких података. Ученици су замољени да искрено одговарају на питања:
Да ли свако јутро распремате свој кревет?
47% распрема, очекује се да и друга половина ђака ујутру буде вреднија и уредно крене у нови дан. Кад се човек навикне, није тешко.
Да ли имате кућног љубимца?
35% има, значи да трећини наших ђака љубимци увеселавају школске дане. Осим радости, уз овај пакет иде и осећај одговорности, не заборавите.
3. Да ли често користите „пушкице“ на контролном?
-40% користи фамозне „пушкице“ и кажу да се лакше осећају када су оне ту негде, за сваки случај.
4. Да ли често жваћете жваку на часовима?
-50% жваће жваку, тј наставу прати лаганица, уз жвакицу.Очекује се више респекта и бонтона у учионицама.
5. Да ли вас често нервирају рођена браћа и сестре?
-70% ђака одговара да их нервирају, неочекивано велики број. Најчешћи одговори су: волимо их, али досадни су, напорни, имитирају нас и одају родитељима... Браћо и сестре, имајте милости према нашим ученицима, није им лако.

Анкету осмислила и гањала се са ђацима наставница Маријана Зековић

ШТА СЕ ЛУПА ИЗА ШКОЛСКИХ КЛУПА

Ова година је била баш богата бисерима, ево неких:
-узбуђен ђак: наставнице, цепа ме адреналин док одговарам
-ђак из краја: наша галаксија се зове... – Звездара!
-ђак-теретана: Стероиди, упс астероиди су... небеска тела...
-ђак-уметничка душа: галаксија је свемир јако лепих боја
-ђак-блокада: не знам шта су комете, стао ми мозак
-ђак-сликовница: природна блага Африке чине црнци, зебре, нилски коњи...
-редак ђак: земљотреси су ретка појава која се дешава ретко
-ђак-добрица: унутрашња грађа земље може бити добра и лоша
-маштовит ђак: метеори испуштају гасове
-ђак филозоф: географија проучава остале области
-кеш ђак: највише банана на свету има у... Максију
-ђак лапсус: споменик незваном јунаку
-ђак историчар: лидер афро-американаца је био.. Мартин... Рики Мартин!
-ђак авантуриста: литосферне плоче су корење код река
-ђаци православци: улазе у учионицу пред контролни уз певање химне Светом Сави



Сачувала од заборава **Маријана Зековић**

ЗРНЦА МУДРОСТИ ИЗ БЕЛОГ СВЕТА

Док учимо о разним пределима, успут поменемо на часовима географије пословице широм планете. Ево нешто из тог пребогатог мозаика:
-италијанска: кад је воља спремна, ноге су лагане.
-шпанска: плати шта дугујеш, па ћеш знати шта имаш.
-руска: срећа је као грозница - кога хоће, тога спопадне.
-кенијска: када се слонови боре, трава је та која страда.
-колумбијска: рака који заспи однесе струја.
-кинеска: иако је веома мали, врабац има све исправне органе.
-српска: благо оном ко зна да не зна, а хоће да зна.

Наставница географије **Маријана Зековић**

ДАН ШКОЛЕ



Овогодишње обележавање Дана школе, који је 12. маја, трајало је током читаве недеље кроз тематске програме, радионице и бројне активности посвећене знању, креативности и заједништву. Централни догађај обележен је 12. маја свечаним концертом. На концерту су наступили школски хор, као и наши талентовани ученици, који су својим музичким умећем, кроз песму и свирање, употпунили свечану атмосферу и приредили тренутке за памћење. По завршетку програма, директорка школе свечано је уручила награде ученицима и њиховим наставницима за изузетне резултате остварене на бројним такмичењима.

Осим овог концерта, одржано је више других активности у којима је учествовао велики број ученика млађих и старијих разреда.

Ученици другог разреда у продуженом боравку су креирали едукативни пано посвећен деспоту Стефану Лазаревићу. Кроз комбиновано-колажну технику, деца су стрпљиво спајала портрет великог формата, користећи дрвене бојице и декоративне траке како би добили ефекат мозаика. Овим радом су на креативан начин спојили историју, уметност и тимски рад, учећи о нашем великом владару, витезу и песнику.

Кроз игру и дружење, до знања и самопоуздања, ученици су проверили своје знање енглеског језика. Играли су kahoot, погађали мистериозне личности и појмове, објашњавали и правили речи на енглеском језику...

Одржана је узбудљива презентација предмета информатика и рачунарство у Свечаној сали која је тада била претворена у праву лабораторију будућности. Ученици подељени у три такмичарска тима представили су савремене едукативне



технологије које свакодневно користе у свом раду. Посетиоци су имали јединствену прилику да упознају наше шампионе такмичаре који представљају школу на бројним надметањима, управљају роботима и виде како програмирање изгледа у пракси, истраже виртуелне светове уз помоћу BP наочара, одиграју партију „папир, камен, маказе" против Микробит уређаја. Осим едукативног дела, ова акција имала је и хуманитарни и подстицајни карактер. Наши такмичари су прикупљали средства неопходна за котизације за предстојећа такмичења и за набавку тимских мајица и беџева.

У оквиру прославе Дана школе својим изложбама су се представили и историчари, географи и биолози, физичари и хемичари, а посебно је било занимљиво тамо где су ученици поделили са другарима своје знање из српског језика и књижевности.

Математика на Дану школе

Као што четкица и боје значе сликару, тако табла и креда значе професору математике. Међутим, исписана табла траје кратко, док слике остају заувек. Зато је једна професорка математике завршивши своју професорску каријеру пре скоро двадесетак година, креду заменила четкицом и толико пута на табли написане и обрисане појмове, идеје, формуле, омиљене задатке и теореме, трајно је оставила на сликарском платну, на 12 слика, назвавши их све заједно „Математика у боји", намењених ученицима, наставницима и љубитељима математике, са циљем лепшег и лакшег стицања математичких знања.

Обележавање Дана наше школе, овог маја 2026. године, данима су бојили најразличитији садржаји готово свих наставних предмета, али „Математика у боји" са додатним забавним и едукативним примерима примена математике, дала је прилику свима - ученицима, наставницима и љубитељима математике да се упознају, подсете и забаве са толико пута исписаним на табли и у свескама, а трајно задржаним на сликарском платну математичким појмовима у сликама „Математике у боји" и незаборавним утисцима ових празничних дана.



УСПОРИ СВЕТЕ - ЈА САМ ДЕТЕ!

На часовима географије причамо често о „животним“ темама. Дотакли смо се и најчешћих родитељских реченица. Те речи личе на саобраћајне знаке поред пута и упозоравају децу на разне опасности. Родитељске речи стављају до знања разна ограничења, забране и обавезе, као и обавештења потребна за безбедно кретање кроз живот. Тако их можемо и поделити на:

1. Знаци изричитих наредби:

-долазе гости, среди собу брзо!
-нема пса док си под мојим кровом!
-не прави се паметна!
-остави тај телефон, аман, иди мало напоље!
-долази кући, стално висиш напољу!
-учи док није касно!
-помози брату!
-не једи пуно слатко!
-види у фрижидеру шта има за јело!
-не такоо, не тооо бре!!
-опери судове док стигнем с посла!
-не иди у кухињу, чистила сам !
-додај ми оно са оног!
-угаси светло за собом!
-не глупирај се !
-баци ђубре!

2. Знаци опасности:

-пази се непознатих људи
-убиће те промаја
-како не цркнеш од глади
-обуј папуче, хладно је
-мораш да једеш, на теби све виси, сине
-ако те неко задиркује, стави само зид
-рекла си да нећеш да учиш суботом, е то ти је сад стигло за наплату недељом ђеро
-а шта је Ана добила из немачког!?
-како нема бре ништа за домаћи, дај свеску!?

3. Знаци обавештења и упозорења:

-видиш како се труд исплати
-битно је да сад загрејеш столицу
-све ти је пре од школе
-ја сам моју школу завршио, а ти види...
-ради шта те чини срећном
-нека деца немају да једу, а ти бацаш, срамота
-све ће бити у реду
-можеш ти то, љуби те мајка
-нема везе, поправићеш..
-ради шта хоћеш, ал моје је да ти кажем
-лепо спавај, срце
-сунце моје, животе мој...

Ово је букет топлих родитељских мука, подршке, критике и свега што чини одрастање наших ђака. Пуно среће у путовању кроз живот жели вам

Наставница
Маријана Зековић

ИСТОРИЧАРИ У ШЕТЊИ БЕОГРАДОМ

Историјска секција је у школској години имала више лепих активности ван школе. Ученици осмог разреда су у пратњи наставника историје Зорана Павловића посетили више значајних културно-историјских места у Београду: Сајам књига, Храм Светог Саве, Вазнесењску цркву, Косанчићев венац, Храм Светог Марка, Руску цркву, Ташмајдан, Руски дом (изложба о Петру Великом), Народни музеј, Етнографски музеј, Војни музеј, а на крају су били у дугој шетњи по Топчидеру и Кошутњаку, где се налази велики број места битних за општу културу.



Награда Доситеј

8/1
Стеван Радосављевић (историја)
Матеа Ненадовић (музичка култура)
Хана Бешевић (музичка култура)
Милица Милиновић (биологија)
Михајло Милић (биологија, српски језик, математика)
Новак Думбеловић (српски језик, математика, шах)
Марко Блажић, Огњен Адамовић, Ана Миладиновић, Немања Марковић, Калина Пасарић (сви физичко и здравствено васпитање)

8-2
Дамјан Павловић (физика, информатика и рачунарство, музичка култура)
Војислав Мирковић (информатика и рачунарство)
Лана Савељић (српски језик и књижевност, физичко васпитање)
Луна Ђорђевић (српски језик и књижевност, физика, хемија)
Никола Живановић (српски језик и књижевност)
Лена Илић (енглески језик)
Лена Јашовић (музичка култура)
Дуња Милутиновић (музичка култура)
Лара Вараклић, Александра Павловић (физичко и здравствено васпитање)

8/3
Данило Младеновић (физика, математика, енглески језик)
Дуња Димић (енглески језик, српски језик)
Ана Петраш (српски језик)
Михајло Станојковић (математика)
Михајло Радивојевић, Андреј Видергар, Тадија Минић, Урош Здравковић, Теодора Јовановић,
Теодора Максимовић, Нађа Гаћански, Даница Вучић (сви физичко и здравствено васпитање)

8/4
Тамара Стошевски (српски језик, математика)
Лола Перић (српски језик)
Вук Марић (физичко и здравствено васпитање)

8/5
Неда Бјелић (српски језик, биологија, историја, информатика)
Ања Радишић (српски језик, енглески језик, физичко и здравствено васпитање)
Лена Дамљановић (српски језик, енглески језик)
Филип Добросављевић (српски језик, математика)
Јована Зувић (српски језик, математика)
Андреј Ланговић (српски језик, математика, физика)
Јана Варга (српски језик)

8/6
Страхиња Васовић (српски језик, математика, физика, историја)
Марија Марјановић (српски језик)
Сара Ристић (српски језик)
Душан Стевановић (биологија, историја)
Ива Лекић (физичко и здравствено васпитање)

8/7
Емилија Бурсаћ (енглески језик)
Јулија Јовић (енглески језик)
Аника Раковић, Василије Голијанин, Филип Бабић (сви физичко и здравствено васпитање)

8/8
Јована Миленковић (енглески језик, физичко и здравствено васпитање)
Теодора Стевановић (енглески језик)
Анђела Стевић (историја)
Јована Стојановић (историја, физичко и здравствено васпитање)
Никола Стојановић (математика, физичко и здравствено васпитање)
Сања Рађеновић (биологија, физичко и здравствено васпитање)
Софија Попара, Тамара Симендић, Петар Вучковић, Филип Вуксановић (сви физичко и здравствено васпитање)

СВЕ О СПОРТУ

Теквондо

Мињa Вучуровић, ученица 6/5, освојила је ове године више медаља у теквондоу у узрасту кадета: 3. место на Отвореном купу Србије, златну медаљу на Спарта CHALLENGE у Новом Саду, 2. место на Елит Опен у Новом Саду и 3. место на TAC турниру серије 1.

*****

Ученица Нађа Гаћански, 8/3, освојила је бронзану медаљу из теквондоа на Трофеју Београда и бронзану медаљу на Међународном купу у Бугарској.





Пливање



Јована Пријовић, ученица 6/5, освојила је 1. место на школском градском такмичењу у пливању, у дисциплини 50м леђно, и тиме се пласирала на републичко такмичење. Алекса Симчевић, ученик 5 -6, освојио је 3. место у дисциплини 50м прсно.

Плес

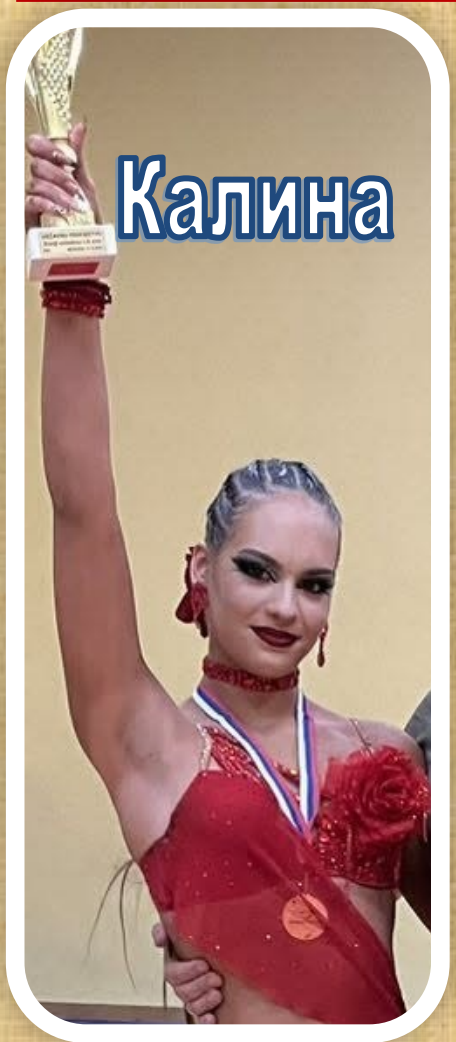

Калина не престаје да ниже успехе! После освојеног злата на квалификационом турниру Србије, наша ученица Калина Пасарић (8/1) засијала је и на WDSF Балкан Championship такмичењу одржаном на Златибору. Калина је заузела високо 4. место, што је најбољи пласман међу свим плесачицама из Србије у све три категорије! Пред крај године је освојила титулу државног првака Србије у латиноамеричким плесовима, и то по трећи пут заредом, наступајући испред Плесног клуба БЕСТ.

У ДЕСПОТУ

Вања Вучковић (5/1) – понос школе и пример упорности!
Са осмехом који говори више од речи и медаљом која сија као награда за велики труд, наша ученица Вања освојила је друго место на такмичењу из спортске гимнастике.
Иза овог успеха стоје бројни тренинзи, сати рада, падови и нова устајања, али пре свега огромна љубав према гимнастици.

*****

Велики успех наше ученице **Наталије Јовановић** 2/1, на такмичењу „Пролећни победник Фест“. Иако се такмичила у јачој категорији са старијим девојчицама, Ната је освојила златну медаљу. Поносни смо на Наталијину упорност и таленат, као и на рад Гимнастичког клуба „Победник“.



Гимнастика



Џудо

Ученик 5/1 **Василије Шекуларац** на шампионату Србије у џудоу је освојио златну медаљу, као и на турниру џудо клуба Партизан.



Планинарење

Учитељице Бојана Липовац и Милка Перишић више пута су водиле ученике млађих разреда на планинарење. Били су на Загајичким брдима, на походу „Стазама Милована Данојлића“, шетали су стазама Авале, Космаја, Маљена и Радовањских брда.

Атлетика

(Љубинка Павлов)
Општинско такмичење
Пети-шести разред
60м – Невена Мојсиловић, 6/7 – 1. место
300м – Марија Мојсиловић, 6/7 – 1. место
800м – Петар Мијаковац, 6/4 – 1. место
Скок у вис – Младен Деспотовић, 6/7 – 1. место

Седми-осми разред
дечаци 7-8.разред – 1. место у екипној конкуренцији
(Љубинка Павлов)

60м – Алекса Милошевић, 7/5 – 2. место
60м – Ксенија Јозић, 7/1 – 2. место

300м – Огњен Адамовић, 8/1 – 3. место
Скок у вис – Огњен Зимоњић, 8/4 – 2. место
Скок у вис – Ива Лекић, 8/6 – 3. место
Скок у даљ – Марко Блажић, 8/1 – 3. место
Бацање кугле – Немања Марковић, 8/1 – 1. место

Градско такмичење
штафета 4x100м (Огњен Адамовић 8/1, Огњен Вељковић 8/5, Вук Мариђ 8/4, Алекса Милошевић 7/5) – 3. место
скок у вис – Огњен Зимоњић, 8/4 – 2. место
бацање вортекса – Урош Марковић 2/7 – 2. место



Кошарка

(Душан Крстић)
Општинско такмичење
девојчице 7/8. разред – 2. место

Фудбал

(Небојша Самарџија)
Општинско такмичење
дечаци 5/6. разред – 1. место
девојчице 5/6. разред – 2. место
девојчице 7/8. разред – 2 место

Рукомет

(Ђорђе Марковић)
Општинско такмичење
девојчице 5/6. разред – 1. место
дечаци 5/6. разред – 1. место
девојчице 7/8. разред – 1. место

Општинско такмичење
Лука Продановић, 5/7 – 3. место

Државно такмичење
Василије Шекуларац 7/7 – 1. место
Ксенија Јозић 7/1 – 2. место
Лука Анђелковић 7/7 – 3. место



Џудо шампиони

Лука и Ксенија



Победници штафетног трчања

Вјечнаја памјат

Ове године наш колектив и шира миријевска заједница ученика и родитеља, садашњих и бивших, остали су без две изузетне особе. Овај свет су напустиле **Лела Ранђеловић**, дугогодишњи секретар школе и **Весна Масларевић**, учитељица.

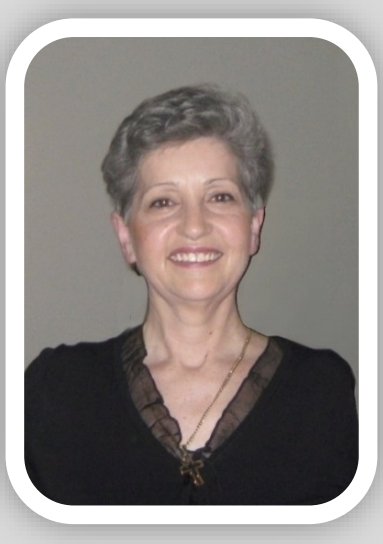

Лела Ранђеловић је била правница у школи од средине 80-тих година. Њено радно место није познато ученицима, колико запосленима. Први контакт са школом сваког наставника био је разговор са Лелом. И тај први утисак једне љубазне особе свима је остао у сећању. Ведрина, добро расположење, савет о послу али и о приватним питањима – све су то особине које су красиле Лелу. Лела је одлично познавала школски живот и била у правом смислу стуб школе.

Весна Масларевић је почела да ради у Деспоту у слично време када и Лела. Оно што нам прво пада на ум када се ње сетимо су генерације њених ученика, са изузетним интересовањима за разне области, ка којима их је Весна усмеравала. Ученик је огледало учитеља, а Веснини ученици су били радознали, креативни, сарадљиви... О Весниним наставничким умећима најбоље говоре биографије њених ученика, од којих су многи завршили факултете и раде одговорне послове. Један од њих је написао нешто за растанак, онако емотивно како је научио од учитељице.



Весни Масларевић, учитељици нашег живота

Откако је учитељица отишла, мислим да сам у ружном сну и кажем себи „пробуди се, није истина“. И даље мислим да се шали са нама, као првог дана када смо сели у њене клупе. Небо и земља одјекује њеном хвалом...

Сви смо поносни што смо били њени ученици, а касније и пријатељи. И знамо да није отишла, јер бескрајно велике душе никада не одлазе. Сада се осећам као да седим у учионици и пишем састав о њој, а у њему пише „мене моја учитељица зна у душу“. А она би рекла да је нешто највеће и посебно када дете то каже за свог учитеља.

Знам да ме је Весна научила да будем добар човек, што је најбитније.

Данас се не опраштамо, већ славимо величину њене душе. Она не нестаје јер је осликана у срцима свих нас. Биће вечно и у школи Деспота Стефана.

Ученик Стефан Павловић, генерација 1990.







Мали планинари